

平成 17年 3月期 中間決算短信(連結)

平成 16年 11月 16日

上 場 会 社 名 日新製糖株式会社

コード番号 2116

( URL http://www.nissin-sugar.co.jp/ )

代 表 者 代表取締役社長 竹場 紀生

問合せ先責任者 取締役財務部長 川口 多津雄

中間決算取締役会開催日 平成 16年 11月 16日

米国会計基準採用の有無 無

上場取引所 東

本社所在都道府県

東京都

TEL (03) 3668 - 2229



1. 16年 9月中間期の連結業績(平成 16年 4月 1日 ~ 平成 16年 9月 30日)

(1)連結経営成績 (注)金額は百万円未満を切り捨てて表示しております。

|           | 売 上 高  |     | 営 業 利 益 |      | 経 常 利 益 |      |
|-----------|--------|-----|---------|------|---------|------|
|           | 百万円    | %   | 百万円     | %    | 百万円     | %    |
| 16年 9月中間期 | 21,680 | 0.1 | 598     | 15.4 | 494     | 25.7 |
| 15年 9月中間期 | 21,709 | 4.1 | 518     | 25.4 | 393     | 15.1 |
| 16年 3月期   | 43,373 |     | 1,054   |      | 814     |      |

|           | 中間(当期)純利益 |      | 1株当たり中間<br>(当期)純利益 | 潜在株式調整後1株当<br>たり中間(当期)純利益 |
|-----------|-----------|------|--------------------|---------------------------|
|           | 百万円       | %    | 円 銭                | 円 銭                       |
| 16年 9月中間期 | 205       | 7.2  | 3.65               | -                         |
| 15年 9月中間期 | 191       | 36.4 | 3.33               | -                         |
| 16年 3月期   | 325       |      | 5.34               | -                         |

(注) 持分法投資損益 16年 9月中間期 21 百万円 15年 9月中間期 9 百万円 16年 3月期 2 百万円  
 期中平均株式数(連結) 16年 9月中間期 56,224,089 株 15年 9月中間期 57,496,761 株 16年 3月期 57,179,030 株  
 会計処理の方法の変更 無  
 売上高、営業利益、経常利益、中間(当期)純利益におけるパーセント表示は、対前年中間期増減率

(2)連結財政状態

|           | 総 資 産  | 株 主 資 本 | 株主資本比率 | 1株当たり株主資本 |
|-----------|--------|---------|--------|-----------|
|           | 百万円    | 百万円     | %      | 円 銭       |
| 16年 9月中間期 | 46,292 | 28,049  | 60.6   | 498.92    |
| 15年 9月中間期 | 48,117 | 28,143  | 58.5   | 489.51    |
| 16年 3月期   | 48,217 | 28,218  | 58.5   | 501.50    |

(注)期末発行済株式数(連結) 16年 9月中間期 56,219,017 株 15年 9月中間期 57,493,428 株 16年 3月期 56,228,626 株

(3)連結キャッシュ・フローの状況

|           | 営業活動による<br>キャッシュ・フロー | 投資活動による<br>キャッシュ・フロー | 財務活動による<br>キャッシュ・フロー | 現金及び現金同等物<br>期 末 残 高 |
|-----------|----------------------|----------------------|----------------------|----------------------|
|           | 百万円                  | 百万円                  | 百万円                  | 百万円                  |
| 16年 9月中間期 | 15                   | 72                   | 1,585                | 1,482                |
| 15年 9月中間期 | 205                  | 168                  | 1,088                | 3,125                |
| 16年 3月期   | 981                  | 285                  | 2,127                | 3,156                |

(4)連結範囲及び持分法の適用に関する事項

連結子会社数 6 社 持分法適用非連結子会社数 1 社 持分法適用関連会社数 3 社

(5)連結範囲及び持分法の適用の異動状況

連結(新規) 0 社 (除外) 0 社 持分法(新規) 0 社 (除外) 0 社

2. 17年 3月期の連結業績予想(平成 16年 4月 1日 ~ 平成 17年 3月 31日)

| 通 期 | 売 上 高  | 経 常 利 益 | 当 期 純 利 益 |
|-----|--------|---------|-----------|
|     | 百万円    | 百万円     | 百万円       |
|     | 43,500 | 1,000   | 400       |

(参考) 1株当たり予想当期純利益(通期) 7 円 12 銭

上記の予想の前提条件その他の関連する事項については、添付資料の5~6ページを参照して下さい。

# 1. 企業集団の状況

当社グループは、子会社8社および関連会社10社で構成され、砂糖の製造販売を中心とする食品事業を主な内容とし、その他にスポーツクラブの経営等の健康産業事業および倉庫等の不動産賃貸・冷蔵倉庫業等の不動産関連他事業を行っております。

当社グループの事業に係わる位置付けおよび事業の種類別セグメントとの関連は、次のとおりであります。

なお、事業の種類別セグメントと同一の区分であります。

## (砂糖・その他食品事業)

当社は砂糖の精製・販売を行っており、関連会社新東日本製糖(株)に精製糖等の製造を委託し、製品の一部を子会社新豊食品(株)にて包装・加工し、販売会社である子会社日新カップ(株)を通じて販売しております。日新カップ(株)はこのほか、糖化製品等の仕入・販売を行っております。また、当社は冷凍食品の輸入・販売を行っております。

## (健康産業事業)

当社、子会社日新余暇開発(株)および関連会社(株)エヌアイフィットネスは、スポーツクラブ『ドゥ・スポーツプラザ』を経営しており、アスレティックジム、プール、テニスコート、ゴルフ練習場、ボウリング場等の施設を運営するとともに、関連事業を行っております。

## (不動産関連他事業)

### (1)不動産賃貸

当社は倉庫等の不動産賃貸の営業を行っております。

### (2)冷蔵倉庫・港湾荷役

子会社ニューポート産業(株)および関連会社日本ポート産業(株)は、冷蔵倉庫業・港湾荷役業等の物流事業を行っております。

### (3)合成樹脂等の販売

子会社日新サービス(株)は、合成樹脂等の仕入・販売を行っております。

以上に述べた事項の概要図は次のとおりであります。

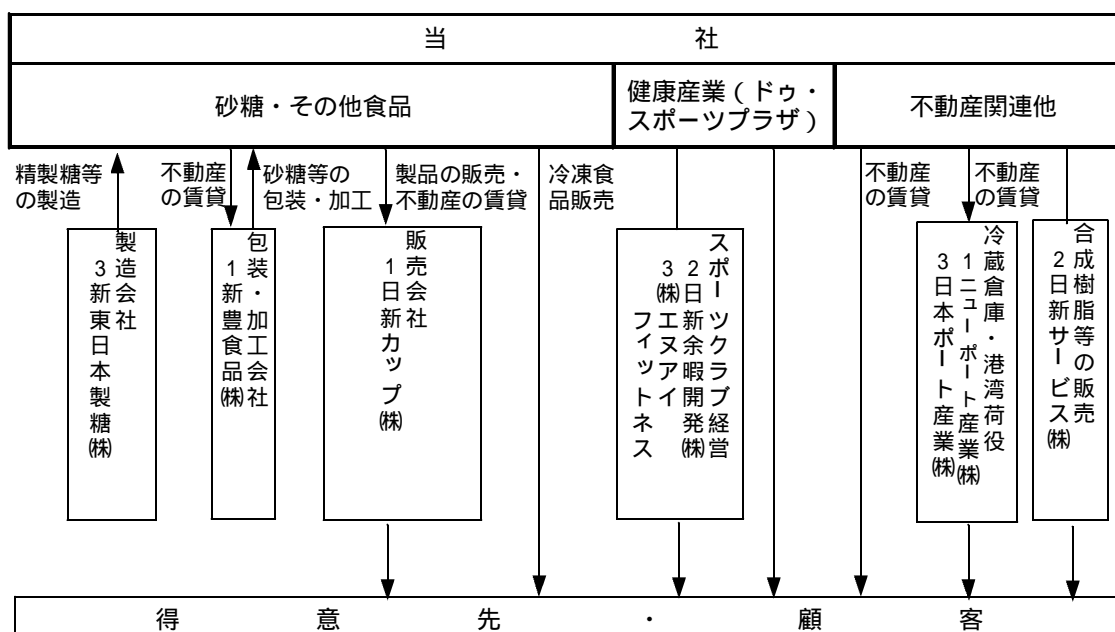

1. 連結子会社・特定子会社
2. 連結子会社
3. 持分法適用関連会社

## 2. 経営方針

1. 当社は、“人々の豊かで快適な明日のために、食と健康に貢献する”ことを使命とし、「新しい健康文化を創造する企業」を目指しております。そして、“日々新たに、常に前進、常に革新”を実践することによって、社会に貢献するとともに会社の業績向上を図り、株主・取引先・従業員など会社の幅広い利害関係者の信頼と期待に応えていくことを基本方針としております。

この基本方針のもと、質の高い製品・サービスの提供に努め、併せて各事業の採算向上、効率化を推進してまいります。

2. 当社は、当期の利益、経営環境への対応および企業体質強化のための内部留保との調和を図りつつ利益配当を決定することを基本方針としております。これにより、当社では、安定配当を確保できる経営基盤づくりを行ってまいります。

3. 中長期的な経営戦略としましては、子会社・関連会社を含めた事業の見直しを推し進め、経営資源の選択と集中を行うことにより、収益力強化と株主価値の増大を図ることを基本としております。

株主資本利益率（ROE）、売上高、経常利益、当期純利益を重要な経営指標とし、これらの一層の向上を目指し、グループ価値の増大を図ってまいります。

当社の主業であります砂糖・その他食品事業につきましては、お客様にご満足いただける品質の優れた製品を適正な価格で安定提供できることを目指しております。このため、販売子会社である日新カップ(株)と一体となって、ユーザーや消費者のニーズにお応えできる「総合甘味サプライヤー」として一段と基盤強化を進めてまいります。

4. 精糖業界は、消費者の低糖指向、安価な加糖調製品の輸入増加等により、砂糖需要が減少傾向にあるなかで、ここ数年工場稼働率の向上による生産コストの引き下げを目的とした合併あるいは共同生産化など、生産面を中心とした事業構造改革が進められてきました。しかしながら、砂糖市況の低迷からの回復ならびに、生産・流通等における一段のコスト低減・合理化が不可欠となっております。

また、世界貿易機関（WTO）における農業交渉や、タイ等との自由貿易協定（FTA）の交渉が進展しつつあり、国内においても「新たな食料・農業・農村基本計画」の策定が進められ、農業政策が見直されようとしております。その動向如何によっては、業界に影響を及ぼす可能性があります。

こうした経営環境のもとで、当社は、新東日本製糖(株)（千葉市美浜区）における大日本明治製糖(株)との精製糖等の共同生産を平成14年7月から開始し、生産コストの引き下げに取り組んでおります。

また、子会社の日新カップ(株)への販売および物流機能の集約・強化、販売活動の効率化に資する管理システムの導入等により、競争力強化に取り組んでおります。さらに、新光製糖(株)（大阪市城東区）との業務提携を推進しております。

今後も、これら生産コストの削減、販売および物流の効率化の実効を上げることを重要課題として取り組んでまいります。

5. コーポレート・ガバナンスの一層の強化が求められるなか、当社は、社会から信頼を得られる透明性の高い健全な経営を維持することを基本として、経営環境の変化に迅速に対応できる組織体制を構築、維持することを重点施策としております。  
当社の経営組織その他コーポレート・ガバナンス体制の概要は次のとおりであります。

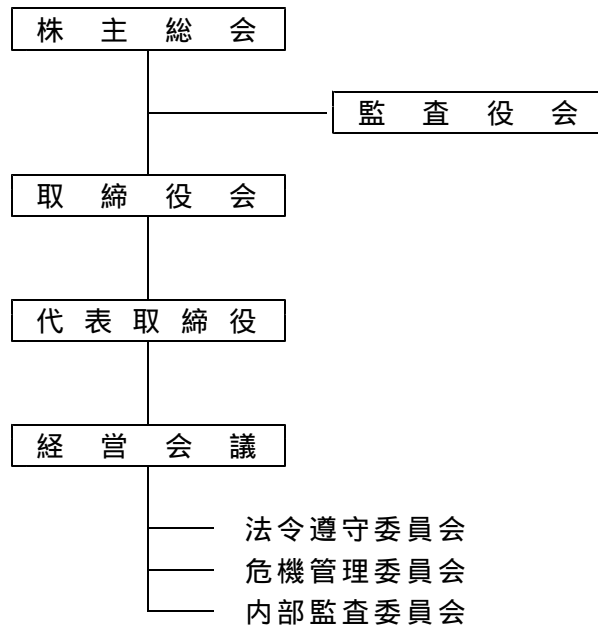

取締役会は本年9月末現在10名の取締役からなり、商法で定められた事項および経営に関する重要事項について審議しております。

また、経営戦略決定および経営監督機能を中心とする取締役会とは別に、業務執行の迅速化と効率化を図ることを目的として、代表取締役社長と常務取締役2名からなる経営会議を原則週1回開催し、重要な業務執行への対応を行っております。

当社は監査役制度を採用しており、現在、監査役は4名（常勤監査役2名、社外監査役2名）選任され、取締役会に出席するほか、当社の業務や財産状況の調査をはじめ、取締役の職務執行を監査しております。当社では、これら監査役による監査が円滑に行われるよう監査役室を設け、専従スタッフ1名を置いております。なお、社外監査役と当社との間には、取引等の利害関係はありません。

当社は、コンプライアンスの重要性が高まるなか、コンプライアンスを経営の重要課題と位置付け、当社グループ全体がより高い倫理観に基づく事業活動を行うようにするため、「行動規範・行動指針」を制定し、法令遵守委員会を中心にコンプライアンス意識の向上を図っております。

また、内部統制機能の強化を図るため、子会社を含めた業務の適正性および経営の妥当性、効率性を監査する内部監査委員会を設置し、内部監査を実施しております。

さらに、企業経営を取り巻く様々なリスクに対応するため、リスク管理部門を明確にしたうえで、予め想定されたリスクを分類して、一定以上のリスク項目が発生した場合は、直ちに代表取締役社長に伝え、必要に応じて代表取締役を長とする危機管理委員会を開催し、全社的な対応を適切にとることができる体制としております。

顧問弁護士は、阿部・井窪・片山法律事務所ほかに依頼し、必要に応じてアドバイスを受けており、会計監査人は、新日本監査法人に依頼しております。

### 3. 経営成績及び財政状態

#### 経営成績

##### 1. 当中間期の概況

###### (1) 当中間期の業績全般の概況

当中間期のわが国の経済は、企業収益の改善と設備投資の増加が続き、雇用情勢も改善してきたことから個人消費も緩やかに増加して、景気は回復基調を継続しました。

このような経済環境のもとで、精糖業界の状況は次のとおりであります。

まず、海外原糖市況は、ニューヨーク市場現物相場で1ポンド当たり7.98セントで始まり、一時は国際商品市場全般から投機資金が流出して、5月中旬に7.77セントの安値を付けました。その後、中東情勢の不安から原油が急騰するなど国際商品市場にも投機筋の買いが戻り、また、生産国の減産に加え、アジアの消費量増加から需給関係が逼迫し、原糖相場も上昇基調を続けました。その結果、当中間期高値の9.83セントで終了しました。

国内精糖市況(東京)は、上白糖1kg当たり127～130円で始まり、4月上旬に130円へと下値を切り上げました。海外原糖市況の影響を受けて7月に2円上げて132円となり、そのまま当中間期を終了しました。

このような経済環境のもとで、当中間連結会計期間の売上高は21,680百万円(前年同期比0.1%減収)、営業利益は598百万円(前年同期比15.4%増益)、経常利益は494百万円(前年同期比25.7%増益)、中間純利益は205百万円(前年同期比7.2%増益)となりました。

###### (2) 当中間期のセグメント別の概況

###### 砂糖・その他食品事業

砂糖・その他食品事業におきましては、砂糖は、猛暑の影響により製菓向けなどが減少し、業務用製品の出荷量は前年同期を若干下回りました。家庭用小袋も、量販店向けの取り組みを強化しましたが、消費不振から前年同期を下回りました。しかし、海外原糖市況などの影響により販売価格は上昇しました。果糖は、飲料向けの好調により前年同期を上回りました。

機能性食品『カップオリゴ』は順調に販売量を伸ばし、また、業務用冷凍食品は、新規ユーザーの開拓が奏功し若干の増収となりました。

以上の結果、当事業全体の売上高は、18,307百万円と前年同期比1.2%の減収、営業利益は、1,031百万円(配賦不能営業費用控除前)と前年同期比7.7%の減益となりました。

###### 健康産業事業

健康産業事業におきましては、厳しい環境の中ではありましたが各種スクールなど営業収入が順調に推移し、売上高は、1,491百万円と前年同期比3.9%の増収、営業利益は44百万円(配賦不能営業費用控除前)となりました。

###### 不動産関連他事業

不動産関連他事業におきましては、港湾荷役業の取扱量が増加いたしましたほか、合成樹脂等の販売も伸長いたしました。その結果、売上高は、1,881百万円と前年同期比8.0%の増収、営業利益は114百万円(配賦不能営業費用控除前)と前年同期比59.8%の増益となりました。

## 2. 通期の見通し

海外原糖相場は、需給要因に加え、混迷を深める国際情勢および世界的異常気象等の外部要因も後押しし、引き続き堅調に推移するものと予想されます。さらに、海上運賃の高騰や原油高に伴う燃料・包装材料費の上昇など、コスト高要因が見込まれます。しかし、販売面では、安価な加糖調製品の輸入増加等によって販売競争が続いており、市況は極めて厳しい状況で推移するものと予想されます。

こうした経営環境のなかで、砂糖・その他食品事業におきましては、農畜産業振興機構による精製糖企業合理化促進緊急対策事業を活用し、製造コストの削減と販売・物流の効率化を一段と進めてまいります。健康産業事業では、サービスの充実と販売促進活動の強化により、新会員の募集に努めます。不動産関連他事業では、新規商材を確保して取扱の増加を図ってまいります。

以上により、当期は売上高43,500百万円、経常利益1,000百万円、当期純利益400百万円を見込んでおります。当期の配当金につきましては、当初予定通り1株当たり6円とさせていただきます。予定であります。

## 財 政 状 態

### 1. 当中間期の概況

営業活動によるキャッシュ・フローは、税金等調整前中間純利益は442百万円でしたが、たな卸資産の増加等により15百万円の支出となりました。

投資活動によるキャッシュ・フローは、品質向上工事等により72百万円の支出となりました。

財務活動によるキャッシュ・フローは、短期借入金の減少、長期借入金の返済および配当金の支払いによる支出等により1,585百万円の支出となりました。

以上の結果、現金及び現金同等物の中間期末残高は、前期末より1,674百万円減少し、1,482百万円となりました。

### 2. 通期の見通し

通期のキャッシュ・フローについては、財務活動によるキャッシュ・フローとして、短期借入金の返済約13億円および長期借入金の返済約11億円を予定しており、有利子負債の圧縮を図っております。また、現金及び現金同等物の期末残高は、15億円程度を予想しております。

### 3. キャッシュ・フロー指標のトレンド

|                  | 平成14年9月<br>中間期 | 平成15年9月<br>中間期 | 平成16年9月<br>中間期 | 平成15年<br>3月期 | 平成16年<br>3月期 |
|------------------|----------------|----------------|----------------|--------------|--------------|
| 自己資本比率           | 39.9%          | 58.5%          | 60.6%          | 57.0%        | 58.5%        |
| 時価ベースの自己資本比率     | 12.4%          | 21.9%          | 25.3%          | 17.8%        | 22.9%        |
| 債務償還年数           | 13.4年          |                |                | 3.9年         | 11.1年        |
| インタレスト・カバレッジ・レシオ | 8.3倍           |                |                | 7.8倍         | 4.6倍         |

(注) 1. 自己資本比率：自己資本 / 総資産

時価ベースの自己資本比率：株式時価総額 / 総資産

債務償還年数：有利子負債 / 営業活動によるキャッシュ・フロー

インタレスト・カバレッジ・レシオ：営業活動によるキャッシュ・フロー / 支払い

2. 各指標はいずれも連結ベースの財務指標により計算しております。
3. 株式時価総額は、期末株価終値×期末発行済み株式数（自己株式控除後）により算出しております。
4. 有利子負債は連結貸借対照表に計上されている負債のうち利子を支払っている全ての負債を対象としております。
5. 利払いは連結損益計算書に計上されている支払利息を対象としております。
6. 平成15年9月中間期および平成16年9月中間期の債務償還年数およびインタレスト・カバレッジ・レシオについては、営業活動によるキャッシュ・フローがマイナスであるため記載しておりません。

通期の見通しは、本資料の発表日現在において入手可能な情報および将来の業績に影響を与える不確実な要因に係る本資料発表日現在における仮定を前提としております。実際の業績は、今後様々な要因によって異なる結果となる可能性があります。

## 4. 中間連結財務諸表等

### (1) 中間連結貸借対照表

(百万円未満切り捨て表示)

| 科 目          | 期 別 | 当中間連結会計期間<br>(平成16年9月30日現在) |       | 前中間連結会計期間<br>(平成15年9月30日現在) |       | 前連結会計年度<br>(平成16年3月31日現在) |       |
|--------------|-----|-----------------------------|-------|-----------------------------|-------|---------------------------|-------|
|              |     | 金 額                         | 構 成 比 | 金 額                         | 構 成 比 | 金 額                       | 構 成 比 |
| (資産の部)       |     |                             | %     |                             | %     |                           | %     |
| 流 動 資 産      |     | 10,752                      | 23.2  | 12,101                      | 25.2  | 12,364                    | 25.6  |
| 1. 現金及び預金    |     | 1,482                       |       | 3,125                       |       | 3,156                     |       |
| 2. 受取手形及び売掛金 |     | 4,699                       |       | 4,741                       |       | 4,614                     |       |
| 3. 有価証券      |     | -                           |       | 15                          |       | 15                        |       |
| 4. たな卸資産     |     | 3,855                       |       | 3,311                       |       | 3,349                     |       |
| 5. 繰延税金資産    |     | 288                         |       | 524                         |       | 454                       |       |
| 6. その他       |     | 435                         |       | 390                         |       | 783                       |       |
| 貸倒引当金        |     | 9                           |       | 8                           |       | 9                         |       |
| 固 定 資 産      |     | 35,539                      | 76.8  | 36,016                      | 74.8  | 35,853                    | 74.4  |
| 1. 有形固定資産    |     | 21,400                      | 46.2  | 21,763                      | 45.2  | 21,654                    | 44.9  |
| (1)建物及び構築物   |     | 4,599                       |       | 4,802                       |       | 4,768                     |       |
| (2)機械装置及び運搬具 |     | 776                         |       | 837                         |       | 807                       |       |
| (3)土地        |     | 15,668                      |       | 15,740                      |       | 15,717                    |       |
| (4)その他       |     | 355                         |       | 382                         |       | 360                       |       |
| 2. 無形固定資産    |     | 136                         | 0.3   | 176                         | 0.4   | 150                       | 0.3   |
| 3. 投資その他の資産  |     | 14,002                      | 30.3  | 14,076                      | 29.2  | 14,049                    | 29.2  |
| (1)投資有価証券    |     | 11,693                      |       | 11,459                      |       | 11,759                    |       |
| (2)繰延税金資産    |     | 1,213                       |       | 1,249                       |       | 1,189                     |       |
| (3)その他       |     | 1,227                       |       | 1,474                       |       | 1,241                     |       |
| 貸倒引当金        |     | 131                         |       | 107                         |       | 141                       |       |
| 資 産 合 計      |     | 46,292                      | 100.0 | 48,117                      | 100.0 | 48,217                    | 100.0 |

(百万円未満切り捨て表示)

| 科 目             | 期 別 | 当中間連結会計期間<br>(平成16年9月30日現在) |       | 前中間連結会計期間<br>(平成15年9月30日現在) |       | 前連結会計年度<br>(平成16年3月31日現在) |       |
|-----------------|-----|-----------------------------|-------|-----------------------------|-------|---------------------------|-------|
|                 |     | 金 額                         | 構成比   | 金 額                         | 構成比   | 金 額                       | 構成比   |
|                 |     |                             | %     |                             | %     |                           | %     |
| (負債の部)          |     |                             |       |                             |       |                           |       |
| 流動負債            |     | 10,724                      | 23.2  | 10,915                      | 22.7  | 11,939                    | 24.8  |
| 1. 支払手形及び買掛金    |     | 3,310                       |       | 2,654                       |       | 3,398                     |       |
| 2. 短期借入金        |     | 4,080                       |       | 6,127                       |       | 4,790                     |       |
| 3. 未払法人税等       |     | -                           |       | 28                          |       | 19                        |       |
| 4. 賞与引当金        |     | 349                         |       | 375                         |       | 346                       |       |
| 5. その他          |     | 2,984                       |       | 1,729                       |       | 3,384                     |       |
| 固定負債            |     | 7,519                       | 16.2  | 9,058                       | 18.8  | 8,059                     | 16.7  |
| 1. 長期借入金        |     | 4,205                       |       | 5,605                       |       | 4,675                     |       |
| 2. 退職給付引当金      |     | 327                         |       | 307                         |       | 293                       |       |
| 3. 役員退職慰労引当金    |     | 275                         |       | 230                         |       | 252                       |       |
| 4. 繰延税金負債       |     | 153                         |       | 92                          |       | 164                       |       |
| 5. 再評価に係る繰延税金負債 |     | 1,217                       |       | 1,179                       |       | 1,182                     |       |
| 6. その他          |     | 1,339                       |       | 1,642                       |       | 1,492                     |       |
| 負債合計            |     | 18,243                      | 39.4  | 19,974                      | 41.5  | 19,998                    | 41.5  |
| (少数株主持分)        |     | -                           | -     | -                           | -     | -                         | -     |
| (資本の部)          |     |                             |       |                             |       |                           |       |
| 資本金             |     | 7,004                       | 15.1  | 7,004                       | 14.6  | 7,004                     | 14.5  |
| 資本剰余金           |     | 9,343                       | 20.2  | 9,343                       | 19.4  | 9,343                     | 19.4  |
| 利益剰余金           |     | 10,420                      | 22.5  | 10,486                      | 21.8  | 10,617                    | 22.0  |
| 土地再評価差額金        |     | 1,559                       | 3.4   | 1,510                       | 3.1   | 1,513                     | 3.1   |
| その他有価証券評価差額金    |     | 355                         | 0.8   | 191                         | 0.4   | 370                       | 0.8   |
| 自己株式            |     | 633                         | 1.4   | 392                         | 0.8   | 632                       | 1.3   |
| 資本合計            |     | 28,049                      | 60.6  | 28,143                      | 58.5  | 28,218                    | 58.5  |
| 負債、少数株主持分及び資本合計 |     | 46,292                      | 100.0 | 48,117                      | 100.0 | 48,217                    | 100.0 |

## (2) 中間連結損益計算書

(百万円未満切り捨て表示)

| 科 目             | 当中間連結会計期間<br>(自平成16年4月1日<br>至平成16年9月30日) |       | 前中間連結会計期間<br>(自平成15年4月1日<br>至平成15年9月30日) |       | 前連結会計年度<br>(自平成15年4月1日<br>至平成16年3月31日) |       |
|-----------------|--|-------|--|-------|--|-------|
|                 | 金 額                                      | 百分比   | 金 額                                      | 百分比   | 金 額                                    | 百分比   |
|                 |  | %     |  | %     |  | %     |
| 売 上 高           | 21,680                                   | 100.0 | 21,709                                   | 100.0 | 43,373                                 | 100.0 |
| 売 上 原 価         | 17,685                                   | 81.6  | 17,678                                   | 81.4  | 35,183                                 | 81.1  |
| 売 上 総 利 益       | 3,994                                    | 18.4  | 4,030                                    | 18.6  | 8,189                                  | 18.9  |
| 販売費及び一般管理費      | 3,396                                    | 15.7  | 3,512                                    | 16.2  | 7,135                                  | 16.5  |
| 営 業 利 益         | 598                                      | 2.7   | 518                                      | 2.4   | 1,054                                  | 2.4   |
| 営業外収益           | 51                                       | 0.3   | 27                                       | 0.1   | 54                                     | 0.1   |
| 1. 受取利息         | 1  |       | 1  |       | 3                                      |       |
| 2. 受取配当金        | 25                                       |       | 9  |       | 22                                     |       |
| 3. 雑益           | 24                                       |       | 15                                       |       | 29                                     |       |
| 営業外費用           | 155                                      | 0.7   | 152                                      | 0.7   | 294                                    | 0.6   |
| 1. 支払利息         | 101                                      |       | 107                                      |       | 215                                    |       |
| 2. 持分法による投資損失   | 21                                       |       | 9  |       | 2                                      |       |
| 3. 雑損           | 32                                       |       | 36                                       |       | 76                                     |       |
| 経 常 利 益         | 494                                      | 2.3   | 393                                      | 1.8   | 814                                    | 1.9   |
| 特別利益            | -  | -     | 18                                       | 0.1   | 220                                    | 0.5   |
| 1. 固定資産売却益      | -  |       | -  |       | 12                                     |       |
| 2. 役員退職慰労引当金戻入額 | -  |       | 18                                       |       | 18                                     |       |
| 3. 助成金収入        | -  |       | -  |       | 189                                    |       |
| 特別損失            | 51                                       | 0.3   | 34                                       | 0.2   | 441                                    | 1.0   |
| 1. 固定資産売却損      | 48                                       |       | 2  |       | 56                                     |       |
| 2. 固定資産除却損      | 3  |       | 11                                       |       | 17                                     |       |
| 3. 投資有価証券売却損    | -  |       | -  |       | 9                                      |       |
| 4. ゴルフ会員権評価損    | -  |       | -  |       | 40                                     |       |
| 5. 特別退職金        | -  |       | 20                                       |       | 316                                    |       |
| 税金等調整前中間(当期)純利益 | 442                                      | 2.0   | 376                                      | 1.7   | 593                                    | 1.4   |
| 法人税、住民税及び事業税    | 58                                       | 0.3   | 28                                       | 0.1   | 29                                     | 0.1   |
| 法人税等調整額         | 178                                      | 0.8   | 157                                      | 0.8   | 238                                    | 0.5   |
| ( 計 )           | 237                                      | 1.1   | 185                                      | 0.9   | 268                                    | 0.6   |
| 中間(当期)純利益       | 205                                      | 0.9   | 191                                      | 0.8   | 325                                    | 0.8   |

(3) 中間連結剰余金計算書

(百万円未満切り捨て表示)

| 科 目                  | 当中間連結会計期間<br>〔自 平成16年4月 1日〕<br>〔至 平成16年9月30日〕 |        | 前中間連結会計期間<br>〔自 平成15年4月 1日〕<br>〔至 平成15年9月30日〕 |        | 前連結会計年度<br>〔自 平成15年4月 1日〕<br>〔至 平成16年3月31日〕 |        |
|----------------------|---|--------|---|--------|---|--------|
|                      | 金 額   |        | 金 額   |        | 金 額   |        |
| (資本剰余金の部)            |   |        |   |        |   |        |
| 資本剰余金期首残高            |   | 9,343  |   | 9,343  |   | 9,343  |
| 資本剰余金中間期末(期末)残高      |   | 9,343  |   | 9,343  |   | 9,343  |
| (利益剰余金の部)            |   |        |   |        |   |        |
| 利益剰余金期首残高            |   | 10,617 |   | 10,625 |   | 10,625 |
| 利益剰余金増加高             |   |        |   |        |   |        |
| 1. 中間(当期)純利益         | 205   |        | 191   |        | 325   |        |
| 2. 土地再評価差額金取崩額       | -   | 205    | 54  | 245    | 51  | 376    |
| 利益剰余金減少高             |   |        |   |        |   |        |
| 1. 配当金               | 337   |        | 344   |        | 344   |        |
| 2. 役員賞与<br>(うち監査役賞与) | 20<br>( - )                                   |        | 39<br>( 3 )                                   |        | 39<br>( 3 )                                 |        |
| 3. 土地再評価差額金取崩額       | 45  | 402    | -   | 383    | -   | 383    |
| 利益剰余金中間期末(期末)残高      |   | 10,420 |   | 10,486 |   | 10,617 |

## (4) 中間連結キャッシュ・フロー計算書

(百万円未満切り捨て表示)

| 科 目                         | 当中間連結会計期間<br>(自平成16年4月1日<br>至平成16年9月30日) | 前中間連結会計期間<br>(自平成15年4月1日<br>至平成15年9月30日) | 前連結会計年度<br>(自平成15年4月1日<br>至平成16年3月31日) |
|-----------------------------|--|--|--|
|                             | 金 額                                      | 金 額                                      | 金 額                                    |
| <b>営業活動によるキャッシュ・フロー</b>     |  |  |  |
| 税金等調整前中間(当期)純利益             | 442                                      | 376                                      | 593                                    |
| 減価償却費                       | 293                                      | 310                                      | 634                                    |
| 貸倒引当金の増加額(減少額)              | 0  | 7  | 10                                     |
| 賞与引当金の増加額(減少額)              | 2  | 8  | 20                                     |
| 退職給付引当金の増加額                 | 34                                       | 34                                       | 19                                     |
| 役員退職慰労引当金の増加額(減少額)          | 22                                       | 157                                      | 134                                    |
| 受取利息及び受取配当金                 | 27                                       | 11                                       | 25                                     |
| 支払利息                        | 101                                      | 107                                      | 215                                    |
| 持分法による投資損失                  | 21                                       | 9  | 2                                      |
| 固定資産除売却損                    | 51                                       | 13                                       | 62                                     |
| 投資有価証券売却損                   | -  | -  | 9                                      |
| ゴルフ会員権評価損                   | -  | -  | 40                                     |
| 特別退職金                       | -  | 20                                       | 316                                    |
| 助成金収入                       | -  | -  | 189                                    |
| 売上債権の増加額                    | 85                                       | 491                                      | 363                                    |
| たな卸資産の減少額(増加額)              | 505                                      | 40                                       | 2                                      |
| 仕入債務の増加額(減少額)               | 88                                       | 60                                       | 805                                    |
| その他流動資産の減少額(増加額)            | 71                                       | 19                                       | 39                                     |
| その他流動負債の減少額                 | 167                                      | 182                                      | 181                                    |
| その他固定負債の減少額                 | 152                                      | 133                                      | 283                                    |
| 役員賞与の支払額                    | 20                                       | 39                                       | 39                                     |
| その他                         | 4  | 0  | 1                                      |
| (小計)                        | 8  | 4  | 1,437                                  |
| 利息及び配当金の受取額                 | 66                                       | 47                                       | 53                                     |
| 利息の支払額                      | 88                                       | 102                                      | 212                                    |
| 法人税等の還付額又は支払額( )            | 49                                       | 41                                       | 108                                    |
| 特別退職金の支払額                   | 224                                      | 104                                      | 188                                    |
| 助成金の受取額                     | 189                                      | -  | -                                      |
| <b>営業活動によるキャッシュ・フロー</b>     | 15                                       | 205                                      | 981                                    |
| <b>投資活動によるキャッシュ・フロー</b>     |  |  |  |
| 有形固定資産の取得による支出              | 89                                       | 162                                      | 407                                    |
| 有形固定資産の売却による収入              | 12                                       | 0  | 5                                      |
| 投資有価証券の取得による支出              | 16                                       | 3  | 41                                     |
| 投資有価証券の売却による収入              | 14                                       | -  | 34                                     |
| その他                         | 5  | 3  | 123                                    |
| <b>投資活動によるキャッシュ・フロー</b>     | 72                                       | 168                                      | 285                                    |
| <b>財務活動によるキャッシュ・フロー</b>     |  |  |  |
| 短期借入金の借入による収入               | 2,000                                    | 400                                      | 1,000                                  |
| 短期借入金の返済による支出               | 2,710                                    | 815                                      | 1,690                                  |
| 長期借入金の借入による収入               | -  | 200                                      | 200                                    |
| 長期借入金の返済による支出               | 537                                      | 530                                      | 1,055                                  |
| 自己株式の取得による支出                | 1  | 0  | 240                                    |
| 配当金の支払額                     | 336                                      | 342                                      | 342                                    |
| <b>財務活動によるキャッシュ・フロー</b>     | 1,585                                    | 1,088                                    | 2,127                                  |
| <b>現金及び現金同等物の減少額</b>        | 1,674                                    | 1,462                                    | 1,431                                  |
| <b>現金及び現金同等物の期首残高</b>       | 3,156                                    | 4,587                                    | 4,587                                  |
| <b>現金及び現金同等物の中間期末(期末)残高</b> | 1,482                                    | 3,125                                    | 3,156                                  |

## 中間連結財務諸表作成のための基本となる重要な事項

### 1. 連結の範囲に関する事項

(1) 連結子会社の数 6社

主要な連結子会社名…「1. 企業集団の状況」に記載しております。

(2) 主要な非連結子会社の名称等

…(株)小板橋

連結の範囲から除いた理由…非連結子会社は、いずれも小規模会社であり、合計の総資産、売上高、中間純損益（持分に見合う額）および利益剰余金（持分に見合う額）等は、いずれも中間連結財務諸表に重要な影響を及ぼしていないためであります。

### 2. 持分法の適用に関する事項

(1) 持分法を適用した非連結子会社数 1社

会社等の名称…日新スイートナー(株)

(2) 持分法を適用した関連会社数 3社

主要な会社等の名称…「1. 企業集団の状況」に記載しております。

(3) 持分法を適用しない非連結子会社および関連会社のうち主要な会社等の名称

…(株)小板橋

持分法を適用しない理由…持分法非適用会社は、中間純損益（持分に見合う額）および利益剰余金（持分に見合う額）等からみて、持分法の対象から除いても中間連結財務諸表に及ぼす影響が軽微であり、かつ全体としても重要性がないため、持分法の適用範囲から除外しております。

(4) 持分法の適用の手続について特に記載する必要があると認められる事項

持分法適用会社のうち、中間決算日が異なる会社については、当該会社の中間会計期間に係る中間財務諸表を使用しております。

### 3. 連結子会社の中間決算日等に関する事項

連結子会社の中間決算日は、中間連結決算日と一致しております。

### 4. 会計処理基準に関する事項

(1) 重要な資産の評価基準および評価方法

イ. 有価証券

a. 満期保有目的の債券…償却原価法

b. その他有価証券

時価のあるもの…中間決算日の市場価格等に基づく時価法（評価差額は全部資本直入法により処理し、売却原価は移動平均法により算定）

時価のないもの…移動平均法による原価法

ロ. デリバティブ取引…時価法

ハ. たな卸資産…主として総平均法による原価法

(2) 重要な減価償却資産の減価償却の方法

イ. 有形固定資産…当社および連結子会社6社のうち3社は定率法によっております。ただし、平成10年4月1日以降に取得した建物（建物附属設備は除く）については、定額法によっております。その他の連結子会社3社は定額法によっております。

なお、主な耐用年数は以下のとおりであります。

建物及び構築物 2～50年

機械装置及び運搬具 2～17年

ロ. 無形固定資産…定額法によっております。なお、自社利用のソフトウェアについては、社内における利用可能期間（5年）に基づく定額法によっております。

(3) 重要な引当金の計上基準

イ. 貸倒引当金…債権の貸倒れによる損失に備えるため、一般債権については貸倒実績率により、貸倒懸念債権等特定の債権については個別に回収可能性を検討し、回収不能見込額を計上しております。

ロ. 投資損失引当金…関係会社への投資等に対する損失に備えるため、その財政状態等を勘案して計上しております。

ハ. 賞与引当金…従業員に対する賞与の支出に充てるため、支給見込額に基づき計上しております。

ニ. 退職給付引当金…従業員の退職給付に備えるため、当連結会計年度末における退職給付債務および年金資産の見込額に基づき、当中間連結会計期間末において発生している

と認められる額を計上しております。なお、会計基準変更時差異（467百万円（退職給付制度一部終了分控除後））については、10年による按分額を費用処理しております。数理計算上の差異は、その発生時の従業員の平均残存勤務期間以内の一定の年数（10年）による定額法により、翌連結会計年度から費用処理することとしております。

ホ．役員退職慰労引当金…当社および連結子会社2社では、役員の退職慰労金の支給に備えるため、規定に基づく中間期末要支給額を計上しております。

(4) 重要な外貨建の資産および負債の本邦通貨への換算の基準

外貨建金銭債権債務は、中間決算日の直物為替相場により円貨に換算し、換算差額は損益として処理しております。

(5) 重要なリース取引の処理方法

リース物件の所有権が借主に移転すると認められるもの以外のファイナンス・リース取引については、通常の賃貸借取引に係る方法に準じた会計処理によっております。

(6) 重要なヘッジ会計の方法

イ．繰延ヘッジ等のヘッジ会計の方法…主として繰延ヘッジ処理によっております。ただし、為替予約等が付されている外貨建金銭債権債務等については、振当処理を行っております。また、特例処理の要件を満たす金利スワップについては、特例処理を採用しております。

ロ．ヘッジ手段とヘッジ対象

| <u>ヘッジ手段</u> | <u>ヘッジ対象</u> |
|--------------|--------------|
| 商品先物取引       | 粗糖仕入         |
| 為替予約取引       | 外貨建債権債務      |
| 金利スワップ取引     | 借入金          |

ハ．ヘッジ方針…主として当社の「業務分掌規程」に基づき、粗糖相場の変動および為替相場の変動並びに市場金利の変動によるリスクをヘッジしております。なお、粗糖相場の変動リスクに対するヘッジ取引については、当社取締役会内規において、取引権限の限度等を定めております。

ニ．ヘッジ有効性の評価方法…ヘッジ対象の相場変動の累計とヘッジ手段の相場変動の累計を比較し、比率分析を行うことにより判定しております。また、実需予測に対するヘッジについては、予測と実績に大きな乖離がないことを事後的に確認しております。

(7) 消費税等の会計処理方法

消費税および地方消費税の会計処理は、税抜方式によっております。

## 5. 中間連結キャッシュ・フロー計算書における資金の範囲

手許現金、要求払い預金および取得日から3ヶ月以内に満期日の到来する流動性の高い、容易に換金可能であり、かつ、価値の変動について僅少なりリスクしか負わない短期的な投資からなっております。

### (表示方法の変更)

1. 前中間連結会計期間までは独立科目で掲記しておりました有価証券（当中間連結会計期間末0百万円）は、金額が僅少のため、流動資産の「その他」に含めて表示することに変更いたしました。
2. 前中間連結会計期間までは独立科目で掲記しておりました未払法人税等（当中間連結会計期間末79百万円）は、金額が僅少のため、流動負債の「その他」に含めて表示することに変更いたしました。

## 注記事項

### (中間連結貸借対照表関係)

(百万円未満切り捨て表示)

|  | 当中間連結<br>会計期間 | 前中間連結<br>会計期間 | 前連結<br>会計年度 |
|--|---------------|---------------|-------------|
| 1. 有形固定資産の減価償却累計額  | 8,994         | 8,493         | 8,755       |
| 2. 差入有価証券  |               |               |             |
| 営業保証金  | 11            | 10            | 10          |
| 商品市場取引委託証拠金  | 253           | 160           | 231         |
| 3. 担保資産および担保付債務  |               |               |             |
| (1) 担保に供している資産の額(帳簿価額)   |               |               |             |
| 建物及び構築物  | 1,580         | 1,635         | 1,629       |
| 土地   | 8,499         | 8,499         | 8,499       |
| 計  | 10,080        | 10,134        | 10,128      |
| 上記に対応する債務  |               |               |             |
| 短期借入金  | 1,000         | 1,900         | 1,000       |
| 流動負債・その他   | 900           | -             | 900         |
| 長期借入金  | 4,025         | 4,925         | 4,475       |
| 計  | 5,925         | 6,825         | 6,375       |
| (2) 担保に供している資産の額(帳簿価額)   |               |               |             |
| 工場財団   |               |               |             |
| 建物及び構築物  | 945           | 1,058         | 1,002       |
| 機械装置及び運搬具  | 76            | 84            | 80          |
| 土地   | 280           | 280           | 280         |
| 計  | 1,302         | 1,423         | 1,363       |
| 上記に対応する債務  |               |               |             |
| 短期借入金  | 550           | 727           | 600         |
| 流動負債・その他   | 500           | -             | 567         |
| 長期借入金  | 180           | 680           | 200         |
| 計  | 1,230         | 1,407         | 1,367       |
| 4. 投資損失引当金   |               |               |             |
| 投資有価証券は、投資損失引当金を控除して表示しております。  | 280           | 280           | 280         |
| 5. 偶発債務  |               |               |             |
| 連結会社以外の会社等の金融機関からの借入金に対する債務保証  |               |               |             |
| 新東日本製糖(株)  | 1,970         | 2,135         | 2,052       |
| (株)エヌアイフィットネス  | 31            | 25            | 37          |
| 従業員住宅融資等   | 3             | 6             | 4           |
| 計  | 2,004         | 2,166         | 2,094       |
| 6. コミットメントライン契約  |               |               |             |
| 当社は、運転資金の効率的な調達を行うため、(株)三井住友銀行および(株)みずほコーポレート銀行とコミットメントライン契約を締結しております。 |               |               |             |
| コミットメントの総額   | 2,000         | -             | 2,000       |
| 借入実行残高   | 1,000         | -             | -           |
| 差引額  | 1,000         | -             | 2,000       |

## (中間連結損益計算書関係)

(百万円未満切り捨て表示)

|                                   | 当中間連結<br>会計期間 | 前中間連結<br>会計期間 | 前連結<br>会計年度 |
|-----------------------------------|---------------|---------------|-------------|
| 1. 販売費及び一般管理費の主要な費目および金額          |               |               |             |
| 製品保管料および製品運賃                      | 840           | 833           | 1,721       |
| 従業員給料                             | 646           | 685           | 1,357       |
| 賞与引当金繰入額                          | 277           | 291           | 274         |
| 退職給付費用                            | 158           | 180           | 358         |
| 役員退職慰労引当金繰入額                      | 22            | 23            | 46          |
| 2. 固定資産売却益の内訳                     |               |               |             |
| ゴルフ会員権ほか                          | -             | -             | 12          |
| 3. 助成金収入                          |               |               |             |
| 精製糖企業合理化促進緊急対策事業に基づく助成金<br>であります。 | -             | -             | 189         |
| 4. 固定資産売却損の内訳                     |               |               |             |
| 土地・建物                             | 48            | 1             | 27          |
| その他                               | -             | 0             | 29          |
| 計                                 | 48            | 2             | 56          |
| 5. 固定資産除却損の内訳                     |               |               |             |
| 建物及び構築物                           | 1             | 9             | 12          |
| 機械装置及び運搬具                         | 0             | 1             | 1           |
| その他                               | 0             | 0             | 3           |
| 計                                 | 3             | 11            | 17          |
| 6. ゴルフ会員権評価損の内訳                   |               |               |             |
| 減損処理額                             | -             | -             | 4           |
| 貸倒引当金繰入額                          | -             | -             | 36          |
| 計                                 | -             | -             | 40          |

## (中間連結キャッシュ・フロー計算書関係)

(百万円未満切り捨て表示)

|  | 当中間連結<br>会計期間 | 前中間連結<br>会計期間 | 前連結<br>会計年度 |
|--|---------------|---------------|-------------|
| 現金及び現金同等物の中間期末(期末)残高と中間<br>連結貸借対照表(連結貸借対照表)に掲記されてい<br>る科目の金額との関係 |               |               |             |
| 現金及び預金勘定   | 1,482         | 3,125         | 3,156       |
| 有価証券勘定   | -             | 15            | 15          |
| 預入期間が3ヶ月を超える定期<br>預金又は株式および償還期間が<br>3ヶ月を超える債券等                   | -             | 15            | 15          |
| 現金及び現金同等物  | 1,482         | 3,125         | 3,156       |

## セグメント情報

### (1) 事業の種類別セグメント情報

当中間連結会計期間（自平成16年4月1日 至平成16年9月30日）（百万円未満切り捨て表示）

|                      | 砂糖・その他<br>食品事業 | 健康産業<br>事業 | 不動産関連<br>他事業 | 計      | 消去又は<br>全社 | 連結     |
|----------------------|----------------|------------|--------------|--------|------------|--------|
| 売上高                  |                |            |              |        |            |        |
| (1)外部顧客に対する売上高       | 18,307         | 1,491      | 1,881        | 21,680 | -          | 21,680 |
| (2)セグメント間の内部売上高又は振替高 | 1              | 1          | 70           | 73     | (73)       | -      |
| 計                    | 18,308         | 1,492      | 1,951        | 21,753 | (73)       | 21,680 |
| 営業費用                 | 17,277         | 1,448      | 1,837        | 20,563 | 518        | 21,081 |
| 営業利益                 | 1,031          | 44         | 114          | 1,189  | (591)      | 598    |

前中間連結会計期間（自平成15年4月1日 至平成15年9月30日）（百万円未満切り捨て表示）

|                      | 砂糖・その他<br>食品事業 | 健康産業<br>事業 | 不動産関連<br>他事業 | 計      | 消去又は<br>全社 | 連結     |
|----------------------|----------------|------------|--------------|--------|------------|--------|
| 売上高                  |                |            |              |        |            |        |
| (1)外部顧客に対する売上高       | 18,532         | 1,435      | 1,741        | 21,709 | -          | 21,709 |
| (2)セグメント間の内部売上高又は振替高 | 1              | 1          | 167          | 170    | (170)      | -      |
| 計                    | 18,533         | 1,436      | 1,909        | 21,880 | (170)      | 21,709 |
| 営業費用                 | 17,415         | 1,465      | 1,838        | 20,719 | 471        | 21,191 |
| 営業利益                 | 1,117          | 28         | 71           | 1,160  | (642)      | 518    |

前連結会計年度（自平成15年4月1日 至平成16年3月31日）（百万円未満切り捨て表示）

|                      | 砂糖・その他<br>食品事業 | 健康産業<br>事業 | 不動産関連<br>他事業 | 計      | 消去又は<br>全社 | 連結     |
|----------------------|----------------|------------|--------------|--------|------------|--------|
| 売上高                  |                |            |              |        |            |        |
| (1)外部顧客に対する売上高       | 36,788         | 2,901      | 3,683        | 43,373 | -          | 43,373 |
| (2)セグメント間の内部売上高又は振替高 | 2              | 1          | 243          | 247    | (247)      | -      |
| 計                    | 36,790         | 2,902      | 3,927        | 43,621 | (247)      | 43,373 |
| 営業費用                 | 34,655         | 2,873      | 3,777        | 41,307 | 1,012      | 42,319 |
| 営業利益                 | 2,135          | 29         | 149          | 2,313  | (1,259)    | 1,054  |

#### (注) 1. 事業区分の方法

事業区分は、製品系列および内部管理上採用している区分によっております。

#### 2. 各事業区分の主要製品

| 事業区分       | 主要製品   |
|------------|--|
| 砂糖・その他食品事業 | 砂糖、砂糖加工品、黒糖、果糖、ガムシロップ、冷凍食品、異性化糖、コーンスターチ、水飴                           |
| 健康産業事業     | アスレティックジム、ゴルフ練習場、ボウリング場、プール、テニスコート、スポーツ用品ブティック、スポーツ施設の経営およびコンサルタント事業 |
| 不動産関連他事業   | 倉庫等の不動産賃貸、冷蔵倉庫・港湾荷役、合成樹脂等の販売ほか                                       |

3. 営業費用のうち、消去又は全社の項目に含めた配賦不能営業費用の金額は当中間連結会計期間は591百万円、前中間連結会計期間は642百万円、前連結会計年度は1,259百万円であり、当社本社の総務、人事、財務等の管理部門に係る費用および研究開発費用であります。

### (2) 所在地別セグメント情報

当中間連結会計期間、前中間連結会計期間および前連結会計年度については、本国以外の国又は地域に所在する連結子会社および重要な在外支店はあります。

### (3) 海外売上高

当中間連結会計期間、前中間連結会計期間および前連結会計年度については、当社および連結子会社の海外売上高はありません。

## リース取引

E D I N E Tにより開示を行うため記載を省略しております。

## 有価証券

### 1. その他有価証券で時価のあるもの

(百万円未満切り捨て表示)

| 種 類              | 当中間連結会計期間<br>(平成16年9月30日現在) |                      |     | 前中間連結会計期間<br>(平成15年9月30日現在) |                      |     | 前連結会計年度<br>(平成16年3月31日現在) |                    |     |
|------------------|-----------------------------|----------------------|-----|-----------------------------|----------------------|-----|---------------------------|--------------------|-----|
|                  | 取得<br>原価                    | 中間連結<br>貸借対照<br>表計上額 | 差額  | 取得<br>原価                    | 中間連結<br>貸借対照<br>表計上額 | 差額  | 取得<br>原価                  | 連結貸借<br>対照表<br>計上額 | 差額  |
| (1) 株式           | 670                         | 1,389                | 719 | 626                         | 1,080                | 454 | 664                       | 1,415              | 751 |
| (2) 債券<br>国債・地方債 | 10                          | 11                   | 0   | 14                          | 14                   | 0   | 14                        | 14                 | 0   |
| (3) その他          | 110                         | 86                   | 23  | 110                         | 76                   | 33  | 110                       | 91                 | 18  |
| 合 計              | 791                         | 1,487                | 696 | 751                         | 1,171                | 420 | 789                       | 1,521              | 732 |

### 2. 時価評価されていない主な有価証券

(百万円未満切り捨て表示)

| 種 類                             | 当中間連結会計期間<br>(平成16年9月30日現在) | 前中間連結会計期間<br>(平成15年9月30日現在) | 前連結会計年度<br>(平成16年3月31日現在) |
|---------------------------------|-----------------------------|-----------------------------|---------------------------|
|                                 | 中間連結貸借対照表計上額                | 中間連結貸借対照表計上額                | 連結貸借対照表計上額                |
| (1) 満期保有目的の債券<br>地方債            | 4                           | 5                           | 4                         |
| (2) その他有価証券<br>非上場株式(店頭売買株式を除く) | 570                         | 615                         | 570                       |
| 合 計                             | 575                         | 620                         | 575                       |

(注) 当中間連結会計期間において、その他有価証券で時価のない株式について0百万円減損処理を行っております。  
 なお、減損処理に当たっては、期末における時価が取得原価に比べ50%以上下落した場合には全て減損処理を行い、30～50%程度下落した場合には、当該金額の重要性、回復可能性等を考慮して必要と認められた額について減損処理を行っております。

## デリバティブ取引

EDINETにより開示を行うため記載を省略しております。

## 1 株当たり情報

| 当中間連結会計期間<br>〔 自 平成16年4月 1日<br>至 平成16年9月30日 〕    | 前中間連結会計期間<br>〔 自 平成15年4月 1日<br>至 平成15年9月30日 〕 | 前連結会計年度<br>〔 自 平成15年4月 1日<br>至 平成16年3月31日 〕      |
|--|---|--|
| 1株当たり純資産額 498.92 円                               | 1株当たり純資産額 489.51 円                            | 1株当たり純資産額 501.50 円                               |
| 1株当たり中間純利益 3.65 円                                | 1株当たり中間純利益 3.33 円                             | 1株当たり当期純利益 5.34 円                                |
| なお、潜在株式調整後1株当たり中間純利益については、潜在株式が存在しないため記載しておりません。 | 同左  | なお、潜在株式調整後1株当たり当期純利益については、潜在株式が存在しないため記載しておりません。 |

(注) 1株当たり中間(当期)純利益の算定上の基礎は、以下のとおりであります。

|                       | 当中間連結会計期間<br>〔 自 平成16年4月 1日<br>至 平成16年9月30日 〕 | 前中間連結会計期間<br>〔 自 平成15年4月 1日<br>至 平成15年9月30日 〕 | 前連結会計年度<br>〔 自 平成15年4月 1日<br>至 平成16年3月31日 〕 |
|-----------------------|---|---|---|
| 中間(当期)純利益(百万円)        | 205   | 191   | 325   |
| 普通株主に帰属しない金額(百万円)     | -   | -   | 20  |
| (うち利益処分による役員賞与金)      | ( - )   | ( - )   | (20)  |
| 普通株式に係る中間(当期)純利益(百万円) | 205   | 191   | 305   |
| 普通株式の期中平均株式数(千株)      | 56,224  | 57,496  | 57,179                                      |

## 5. 生産、受注及び販売の状況

### (1) 生産実績

(百万円未満切り捨て表示)

| 事業の種類別<br>セグメントの名称 | 当中間連結会計期間<br>〔自平成16年4月1日<br>至平成16年9月30日〕 | 前中間連結会計期間<br>〔自平成15年4月1日<br>至平成15年9月30日〕 | 増減率<br>(%) | 前連結会計年度<br>〔自平成15年4月1日<br>至平成16年3月31日〕 |
|--------------------|--|--|------------|--|
| 砂糖・その他食品事業         | 8,323                                    | 8,192                                    | 1.6        | 16,445                                 |

(注)1. 金額は製造原価によっており、内部取引額を除いております。

2. 上記の金額には、消費税等は含まれておりません。

3. 生産高は、主として関連会社新東日本製糖㈱への委託生産によるものであります。

### (2) 受注状況

生産は原則として見込み生産であり、少量の受託加工を除き受注生産は行っておりません。

### (3) 販売実績

(百万円未満切り捨て表示)

| 事業の種類別<br>セグメントの名称 | 当中間連結会計期間<br>〔自平成16年4月1日<br>至平成16年9月30日〕 | 前中間連結会計期間<br>〔自平成15年4月1日<br>至平成15年9月30日〕 | 増減率<br>(%) | 前連結会計年度<br>〔自平成15年4月1日<br>至平成16年3月31日〕 |
|--------------------|--|--|------------|--|
| 砂糖・その他食品事業         | 18,307                                   | 18,532                                   | 1.2        | 36,788                                 |
| 健康産業事業             | 1,491                                    | 1,435                                    | 3.9        | 2,901                                  |
| 不動産関連他事業           | 1,881                                    | 1,741                                    | 8.0        | 3,683                                  |
| 合 計                | 21,680                                   | 21,709                                   | 0.1        | 43,373                                 |

(注)1. 主な相手先別の販売実績および総販売実績に対する割合は、次のとおりであります。

(百万円未満切り捨て表示)

| 相手先   | 当中間連結会計期間<br>〔自平成16年4月1日<br>至平成16年9月30日〕 |       | 前中間連結会計期間<br>〔自平成15年4月1日<br>至平成15年9月30日〕 |       | 前連結会計年度<br>〔自平成15年4月1日<br>至平成16年3月31日〕 |       |
|-------|--|-------|--|-------|--|-------|
|       | 販売高                                      | 割合(%) | 販売高                                      | 割合(%) | 販売高                                    | 割合(%) |
| 佐藤(株) | 2,253                                    | 10.4  | 2,392                                    | 11.0  | 4,781                                  | 11.0  |

2. 上記の金額には、消費税等は含まれておりません。

平成 17年 3月期

## 個別中間財務諸表の概要

平成 16年 11月 16日

上場会社名 日新製糖株式会社

コード番号 2116

( URL http://www.nissin-sugar.co.jp/ )

代表者 代表取締役社長 竹場 紀生

問合せ先責任者 取締役財務部長 川口 多津雄

中間決算取締役会開催日 平成 16年 11月 16日

中間配当支払開始日 平成 年 月 日

中間配当制度の有無 有

単元株制度採用の有無 有(1単元 1,000株)

上場取引所 東

本社所在都道府県

東京都

TEL (03) 3668 - 2229



## 1. 16年9月中間期の業績(平成16年4月1日～平成16年9月30日)

## (1)経営成績

(注)金額は百万円未満を切り捨てて表示しております。

|          | 売上高    |     | 営業利益  |     | 経常利益  |      |
|----------|--------|-----|-------|-----|-------|------|
|          | 百万円    | %   | 百万円   | %   | 百万円   | %    |
| 16年9月中間期 | 15,541 | 0.3 | 654   | 7.0 | 645   | 0.3  |
| 15年9月中間期 | 15,591 | 2.8 | 611   | 0.7 | 647   | 16.3 |
| 16年3月期   | 30,757 |     | 1,144 |     | 1,108 |      |

|          | 中間(当期)純利益 |      | 1株当たり中間<br>(当期)純利益 |
|----------|-----------|------|--------------------|
|          | 百万円       | %    | 円 銭                |
| 16年9月中間期 | 362       | 3.0  | 6.45               |
| 15年9月中間期 | 352       | 15.9 | 6.12               |
| 16年3月期   | 572       |      | 9.69               |

(注) 期中平均株式数 16年9月中間期 56,224,089株 15年9月中間期 57,496,761株 16年3月期 57,179,030株

会計処理の方法の変更 無

売上高、営業利益、経常利益、中間(当期)純利益におけるパーセント表示は、対前年中間期増減率

## (2)配当状況

|          | 1株当たり<br>中間配当金 | 1株当たり<br>年間配当金 |
|----------|----------------|----------------|
|          | 円 銭            | 円 銭            |
| 16年9月中間期 | 0.00           | -              |
| 15年9月中間期 | 0.00           | -              |
| 16年3月期   | -              | 6.00           |

## (3)財政状態

|          | 総資産    | 株主資本   | 株主資本比率 | 1株当たり<br>株主資本 |
|----------|--------|--------|--------|---------------|
|          | 百万円    | 百万円    | %      | 円 銭           |
| 16年9月中間期 | 43,179 | 28,336 | 65.6   | 504.04        |
| 15年9月中間期 | 41,664 | 28,239 | 67.8   | 491.18        |
| 16年3月期   | 42,668 | 28,339 | 66.4   | 503.68        |

(注) 期末発行済株式数 16年9月中間期 56,219,017株 15年9月中間期 57,493,428株 16年3月期 56,228,626株

期末自己株式数 16年9月中間期 3,827,220株 15年9月中間期 2,552,809株 16年3月期 3,817,611株

## 2. 17年3月期の業績予想(平成16年4月1日～平成17年3月31日)

|    | 売上高    | 経常利益  | 当期純利益 | 1株当たり年間配当金 |      |
|----|--------|-------|-------|------------|------|
|    |        |       |       | 期末         | 通期   |
|    | 百万円    | 百万円   | 百万円   | 円 銭        | 円 銭  |
| 通期 | 30,500 | 1,150 | 550   | 6.00       | 6.00 |

(参考)1株当たり予想当期純利益(通期) 9円 78銭

上記の予想の前提条件その他の関連する事項については、添付資料の5～6ページを参照して下さい。

## 7. 個別中間財務諸表等

### (1) 中間貸借対照表

(百万円未満切り捨て表示)

| 期 別<br>科 目  | 当中間期<br>(平成16年9月30日現在) |       | 前年中間期<br>(平成15年9月30日現在) |       | 前期<br>(平成16年3月31日現在) |       |
|-------------|------------------------|-------|-------------------------|-------|----------------------|-------|
|             | 金 額                    | 構成比   | 金 額                     | 構成比   | 金 額                  | 構成比   |
| (資産の部)      |                        | %     |                         | %     |                      | %     |
| 流動資産        | 7,006                  | 16.2  | 5,357                   | 12.9  | 6,430                | 15.1  |
| 現金及び預金      | 1,263                  |       | 2,016                   |       | 2,462                |       |
| 売掛金         | 1,300                  |       | 1,490                   |       | 1,732                |       |
| 有価証券        | -                      |       | 15                      |       | 15                   |       |
| たな卸資産       | 1,681                  |       | 1,256                   |       | 1,304                |       |
| 関係会社短期貸付金   | 2,330                  |       | -                       |       | -                    |       |
| 繰延税金資産      | 107                    |       | 344                     |       | 291                  |       |
| その他         | 324                    |       | 233                     |       | 624                  |       |
| 固定資産        | 36,172                 | 83.8  | 36,307                  | 87.1  | 36,238               | 84.9  |
| 1. 有形固定資産   | 19,883                 | 46.1  | 20,238                  | 48.6  | 20,091               | 47.1  |
| 建物          | 2,486                  |       | 2,632                   |       | 2,585                |       |
| 機械装置        | 522                    |       | 599                     |       | 560                  |       |
| 土地          | 16,345                 |       | 16,418                  |       | 16,395               |       |
| その他         | 529                    |       | 587                     |       | 550                  |       |
| 2. 無形固定資産   | 126                    | 0.3   | 142                     | 0.3   | 138                  | 0.3   |
| 3. 投資その他の資産 | 16,162                 | 37.4  | 15,926                  | 38.2  | 16,008               | 37.5  |
| 投資有価証券      | 1,337                  |       | 1,147                   |       | 1,338                |       |
| 関係会社株式      | 12,848                 |       | 12,655                  |       | 12,548               |       |
| 繰延税金資産      | 127                    |       | 166                     |       | 103                  |       |
| その他         | 1,959                  |       | 2,032                   |       | 2,129                |       |
| 貸倒引当金       | 111                    |       | 75                      |       | 111                  |       |
| 資産合計        | 43,179                 | 100.0 | 41,664                  | 100.0 | 42,668               | 100.0 |

(百万円未満切り捨て表示)

| 期 別<br>科 目   | 当中間期<br>(平成16年9月30日現在) |       | 前年中間期<br>(平成15年9月30日現在) |       | 前期<br>(平成16年3月31日現在) |       |
|--------------|------------------------|-------|-------------------------|-------|----------------------|-------|
|              | 金 額                    | 構 成 比 | 金 額                     | 構 成 比 | 金 額                  | 構 成 比 |
|              |                        | %     |                         | %     |                      | %     |
| (負債の部)       |                        |       |                         |       |                      |       |
| 流動負債         | 7,976                  | 18.5  | 5,443                   | 13.1  | 6,939                | 16.3  |
| 買掛金          | 2,367                  |       | 1,711                   |       | 2,424                |       |
| 短期借入金        | 3,600                  |       | 2,500                   |       | 2,200                |       |
| 未払法人税等       | -                      |       | 7                       |       | 15                   |       |
| 賞与引当金        | 178                    |       | 188                     |       | 181                  |       |
| その他          | 1,831                  |       | 1,035                   |       | 2,118                |       |
| 固定負債         | 6,865                  | 15.9  | 7,981                   | 19.1  | 7,390                | 17.3  |
| 長期借入金        | 4,025                  |       | 4,925                   |       | 4,475                |       |
| 退職給付引当金      | 116                    |       | 107                     |       | 99                   |       |
| 役員退職慰労引当金    | 197                    |       | 167                     |       | 182                  |       |
| 再評価に係る繰延税金負債 | 1,217                  |       | 1,179                   |       | 1,182                |       |
| その他          | 1,309                  |       | 1,601                   |       | 1,451                |       |
| 負債合計         | 14,842                 | 34.4  | 13,424                  | 32.2  | 14,329               | 33.6  |
| (資本の部)       |                        |       |                         |       |                      |       |
| 資本金          | 7,004                  | 16.2  | 7,004                   | 16.8  | 7,004                | 16.4  |
| 資本剰余金        | 9,343                  | 21.6  | 9,343                   | 22.4  | 9,343                | 21.9  |
| 資本準備金        | 9,343                  |       | 9,343                   |       | 9,343                |       |
| 利益剰余金        | 10,918                 | 25.3  | 10,738                  | 25.8  | 10,956               | 25.7  |
| 利益準備金        | 1,419                  |       | 1,419                   |       | 1,419                |       |
| 任意積立金        | 8,400                  |       | 8,400                   |       | 8,400                |       |
| 中間(当期)未処分利益  | 1,098                  |       | 919                     |       | 1,136                |       |
| 土地再評価差額金     | 1,559                  | 3.6   | 1,510                   | 3.6   | 1,513                | 3.5   |
| その他有価証券評価差額金 | 145                    | 0.3   | 34                      | 0.1   | 153                  | 0.4   |
| 自己株式         | 633                    | 1.4   | 392                     | 0.9   | 632                  | 1.5   |
| 資本合計         | 28,336                 | 65.6  | 28,239                  | 67.8  | 28,339               | 66.4  |
| 負債資本合計       | 43,179                 | 100.0 | 41,664                  | 100.0 | 42,668               | 100.0 |

(2) 中間損益計算書

(百万円未満切り捨て表示)

| 期 別<br>科 目   | 当中間期<br>〔自平成16年4月1日<br>至平成16年9月30日〕 |       | 前年中間期<br>〔自平成15年4月1日<br>至平成15年9月30日〕 |       | 前期<br>〔自平成15年4月1日<br>至平成16年3月31日〕 |       |
|--------------|-------------------------------------|-------|--------------------------------------|-------|-----------------------------------|-------|
|              | 金 額                                 | 百分比   | 金 額                                  | 百分比   | 金 額                               | 百分比   |
| 売 上 高        | 15,541                              | 100.0 | 15,591                               | 100.0 | 30,757                            | 100.0 |
| 売 上 原 価      | 13,696                              | 88.1  | 13,626                               | 87.4  | 26,994                            | 87.8  |
| 売 上 総 利 益    | 1,845                               | 11.9  | 1,964                                | 12.6  | 3,762                             | 12.2  |
| 販売費及び一般管理費   | 1,190                               | 7.7   | 1,353                                | 8.7   | 2,618                             | 8.5   |
| 営 業 利 益      | 654                                 | 4.2   | 611                                  | 3.9   | 1,144                             | 3.7   |
| 営 業 外 収 益    | 82                                  | 0.6   | 126                                  | 0.8   | 153                               | 0.5   |
| 営 業 外 費 用    | 91                                  | 0.6   | 90                                   | 0.5   | 189                               | 0.6   |
| 経 常 利 益      | 645                                 | 4.2   | 647                                  | 4.2   | 1,108                             | 3.6   |
| 特 別 利 益      | -                                   | -     | 18                                   | 0.1   | 220                               | 0.7   |
| 特 別 損 失      | 49                                  | 0.4   | 152                                  | 1.0   | 550                               | 1.8   |
| 税引前中間(当期)純利益 | 596                                 | 3.8   | 514                                  | 3.3   | 778                               | 2.5   |
| 法人税、住民税及び事業税 | 32                                  | 0.2   | 7                                    | 0.0   | 15                                | 0.0   |
| 法人税等調整額      | 200                                 | 1.3   | 154                                  | 1.0   | 190                               | 0.6   |
| 中間(当期)純利益    | 362                                 | 2.3   | 352                                  | 2.3   | 572                               | 1.9   |
| 前期繰越利益       | 781                                 |       | 513                                  |       | 513                               |       |
| 土地再評価差額金取崩額  | 45                                  |       | 54                                   |       | 51                                |       |
| 中間(当期)未処分利益  | 1,098                               |       | 919                                  |       | 1,136                             |       |

## 中間財務諸表作成の基本となる重要な事項

### 1. 資産の評価基準および評価方法

#### (1) 有価証券

イ. 満期保有目的の債券…償却原価法

ロ. 子会社株式および関連会社株式…移動平均法による原価法

ハ. その他有価証券

時価のあるもの…中間決算日の市場価格等に基づく時価法（評価差額は全部資本直入法により処理し、売却原価は移動平均法により算定）

時価のないもの…移動平均法による原価法

#### (2) デリバティブ取引…時価法

#### (3) たな卸資産…総平均法による原価法

### 2. 固定資産の減価償却の方法

(1) 有形固定資産…定率法によっております。ただし平成10年4月1日以降に取得した建物（建物附属設備は除く）については、定額法によっております。

なお、主な耐用年数は以下のとおりであります。

建物 3～50年

機械装置 5～17年

(2) 無形固定資産…定額法によっております。なお、自社利用のソフトウェアについては、社内における利用可能期間（5年）に基づく定額法によっております。

### 3. 引当金の計上基準

(1) 貸倒引当金…債権の貸倒れによる損失に備えるため、一般債権については貸倒実績率により、貸倒懸念債権等特定の債権については個別に回収可能性を検討し、回収不能見込額を計上しております。

(2) 投資損失引当金…関係会社への投資等に対する損失に備えるため、その財政状態等を勘案して計上しております。

(3) 賞与引当金…従業員に対する賞与の支出に充てるため、支給見込額に基づき計上しております。

(4) 退職給付引当金…従業員の退職給付に備えるため、当期末における退職給付債務および年金資産の見込額に基づき、当中間期末において発生していると認められる額を計上しております。なお、会計基準変更時差異（339百万円（退職給付制度一部終了分控除後））については、10年による按分額を費用処理しております。数理計算上の差異は、その発生時の従業員の平均残存勤務期間以内の一定の年数（10年）による定額法により、翌事業年度から費用処理することとしております。

(5) 役員退職慰労引当金…役員の退職慰労金の支給に備えるため、規定に基づく中間期末要支給額を計上しております。

### 4. 外貨建ての資産および負債の本邦通貨への換算基準

外貨建金銭債権債務は、中間決算日の直物為替相場により円貨に換算し、換算差額は損益として処理しております。

### 5. リース取引の処理方法

リース物件の所有権が借主に移転すると認められるもの以外のファイナンス・リース取引については、通常の賃貸借取引に係る方法に準じた会計処理によっております。

### 6. ヘッジ会計の方法

(1) 繰延ヘッジ等のヘッジ会計の方法…繰延ヘッジ処理によっております。ただし、為替予約等が付されている外貨建金銭債権債務等については、振当処理を行っております。

(2)ヘッジ手段とヘッジ対象

| <u>ヘッジ手段</u> | <u>ヘッジ対象</u> |
|--------------|--------------|
| 商品先物取引       | 粗糖仕入         |
| 為替予約取引       | 外貨建債権債務      |

(3)ヘッジ方針…社内の「業務分掌規程」に基づき、粗糖相場の変動および為替相場の変動によるリスクをヘッジしております。なお、粗糖相場の変動リスクに対するヘッジ取引については、取締役会内規において、取引権限の限度等を定めております。

(4)ヘッジ有効性の評価方法…ヘッジ対象の相場変動の累計とヘッジ手段の相場変動の累計を比較し、比率分析を行うことにより判定しております。また、実需予測に対するヘッジについては、予測と実績に大きな乖離がないことを事後的に確認しております。

**7. 消費税等の会計処理方法**

消費税および地方消費税の会計処理は税抜方式によっております。

**(表示方法の変更)**

1. 前年中間期までは独立科目で掲記しておりました有価証券(当中間期末0百万円)は、金額が僅少のため、流動資産の「その他」に含めて表示することに変更いたしました。
2. 前年中間期までは独立科目で掲記しておりました未払法人税等(当中間期末46百万円)は、金額が僅少のため、流動負債の「その他」に含めて表示することに変更いたしました。

## 注 記 事 項

(中間貸借対照表関係)

(百万円未満切り捨て表示)

|  |                                    | 当 中 間 期                 | 前 年 中 間 期   | 前 期                 |
|--|------------------------------------|-------------------------|-------------|---------------------|
| 1.有形固定資産の減価償却累計額   |                                    | 4,395                   | 4,093       | 4,257               |
| 2.担保資産   |                                    |                         |             |                     |
| 担保に供している資産(帳簿価額)   |                                    |                         |             |                     |
|  | 建 物                                | 1,580                   | 1,635       | 1,629               |
|  | 土 地                                | 9,740                   | 9,740       | 9,740               |
|  | 計                                  | 11,321                  | 11,375      | 11,369              |
| 上記に対応する債務  |                                    |                         |             |                     |
|  | 短 期 借 入 金                          | 1,000                   | 1,900       | 1,000               |
|  | 流 動 負 債 ・ そ の 他                    | 900                     | -           | 900                 |
|  | 長 期 借 入 金                          | 4,025                   | 4,925       | 4,475               |
|  | 計                                  | 5,925                   | 6,825       | 6,375               |
| 上記以外に、営業保証金と<br>商品市場取引委託証拠金と<br>して差し入れている資産  | 有 価 証 券<br>投 資 有 価 証 券             | -<br>264                | 14<br>156   | 14<br>227           |
| 3.投資損失引当金  |                                    | 280                     | 280         | 280                 |
| 関係会社株式は、投資損失引当金を控除して<br>表示しております。  |                                    |                         |             |                     |
| 4.偶発債務   |                                    |                         |             |                     |
| (1)商品仕入代金に対する保証  |                                    |                         |             |                     |
| 日 新 カ ッ プ (株)  |                                    | 310                     | 354         | 242                 |
| 日 新 サ ー ビ ス (株)  |                                    | 79                      | -           | 79                  |
|  | 計                                  | 389                     | 354         | 321                 |
| (2)金融機関借入金に対する保証   |                                    |                         |             |                     |
| 日 新 カ ッ プ (株)  |                                    | -                       | 2,660       | 2,040               |
| 新 東 日 本 製 糖 (株)  |                                    | 1,970                   | 2,135       | 2,052               |
| ニ ュ ー ポ ー ト 産 業 (株)  |                                    | 420                     | 477         | 447                 |
| (株)テンノットツアーズ   |                                    | -                       | 240         | -                   |
| (株)エヌアイフィットネス  |                                    | 31                      | 25          | 37                  |
| 従 業 員 住 宅 融 資 等  |                                    | 3                       | 6           | 4                   |
|  | 計                                  | 2,424                   | 5,543       | 4,581               |
| (3)金融機関為替予約等に対する保証   |                                    |                         |             |                     |
| (株)テンノットツアーズ   |                                    | -                       | 6           | -                   |
| 5.コミットメントライン契約   |                                    |                         |             |                     |
| 当社は、運転資金の効率的な調達<br>を行うため、(株)三井住友銀行およ<br>び(株)みずほコーポレート銀行とコ<br>ミットメントライン契約を締結し<br>ております。 | コミットメントの総額<br>借 入 実 行 残 高<br>差 引 額 | 2,000<br>1,000<br>1,000 | -<br>-<br>- | 2,000<br>-<br>2,000 |

(中間損益計算書関係)

(百万円未満切り捨て表示)

|                               | 当 中 間 期 | 前 年 中 間 期 | 前 期    |
|-------------------------------|---------|-----------|--------|
| 1. 営業外収益の主要項目                 |         |           |        |
| 受 取 利 息                       | 22      | 7         | 15     |
| 受 取 配 当 金                     | 51      | 109       | 119    |
| 2. 営業外費用の主要項目                 |         |           |        |
| 支 払 利 息                       | 81      | 70        | 142    |
| 3. 特別利益の主要項目                  |         |           |        |
| ゴルフ会員権売却益                     | -       | -         | 12     |
| 役員退職慰労引当金戻入額                  | -       | 18        | 18     |
| 助 成 金 収 入                     | -       | -         | 189    |
| 精製糖企業合理化促進緊急対策事業に基づく助成金であります。 |         |           |        |
| 4. 特別損失の主要項目                  |         |           |        |
| 土 地 ・ 建 物 売 却 損               | 48      | 74        | 96     |
| 固 定 資 産 除 却 損                 | 1       | 11        | 14     |
| 投 資 有 価 証 券 売 却 損             | -       | -         | 9      |
| 関 係 会 社 株 式 評 価 損             | -       | 57        | 164    |
| ゴ ル フ 会 員 権 評 価 損             | -       | -         | 40     |
| ( 内 減 損 処 理 額 )               | ( - )   | ( - )     | ( 4 )  |
| ( 内 貸 倒 引 当 金 繰 入 額 )         | ( - )   | ( - )     | ( 36 ) |
| 特 別 退 職 金                     | -       | 8         | 218    |
| 5. 減価償却実施額                    |         |           |        |
| 有 形 固 定 資 産                   | 160     | 180       | 367    |
| 無 形 固 定 資 産                   | 16      | 14        | 32     |

## リース取引

EDINETにより開示を行うため記載を省略しております。

## 有価証券(子会社株式および関連会社株式)

子会社株式および関連会社株式で時価のあるものはありません。

## 1株当たり情報

中間連結財務諸表を作成しているため記載を省略しております。